

Rotary International District 2500

Governor's Monthly Letter

2023-2024

「今こそ変わる勇気を！
さあ、一歩前へ」

CONTENTS

ガバナーメッセージ	1
令和6年 能登半島地震 支援金について	2
ロータリー平和フェロシップ	3
第2540地区から報告と御礼	4
小谷 典之 ガバナーエレクト壮行会	5
グローバル補助金チーム報告	
旭川西・美瑛ロータリークラブ国際奉仕事業	6
グローバル補助金事業視察・地区大会参加	8
ハイライトよねやま	10
コーディネーターNEWS	12
風の便り	16
新入会員の紹介	19
ロータリー財団寄付者報告	19
米山功労者報告	20
物故会員	20
例会出席率及び会員数推移	21



ガバナーメッセージ

2023-24年度

国際ロータリー第2500地区ガバナー

鶴見 誠一郎

(紋別港RC)

皆さんからのご支援・ご協力がどうしても必要です!!

【令和6年能登半島地震】

2024年（令和6年）1月1日16時10分すぎ、ガバナー事務所で業務を行っていた私のスマートフォンに速報が飛び込んできました。もうすでに皆さんご承知の通り石川県能登半島、鳳珠郡穴水町の北東42 kmを震央として発生した大地震。マグニチュード7.6、震源の深さは16km。最大震度は石川県羽咋郡志賀町で観測された震度7。2018年（平成30年）の北海道胆振東部地震以来、7回目。気象庁によれば、石川県能登地方で観測した地震としては、記録が残る1885年（明治18年）以降で最大規模とのこと。同時に、大津波警報が。そして日本海各地の沿岸にも警報や注意報も発表されました。大津波警報は、2011年（平成23年）3月11日に発生した東北地方太平洋沖地震以来で、のちに石川県輪島市の輪島港では最大1.2 m以上の津波を観測。

報道で被害状況が徐々に明らかになるにつれ、被災地を包括する第2610地区のガバナーと情報共有、同期の各ガバナーとは支援方法についての検討が活発化したのであります。情報が不明確なまま、運送会社による被災地向けの荷受停止。本州の一部ロータリー地区からはトラックによる物資輸送の支援を行う準備を進めている一方で、陸路も空路もおおよそ閉ざされている状況のなか、海を渡る北海道からの支援の難しさを痛感し、自身の力不足も思い知らされた瞬間でした。

建物被害は、多数の住宅やビルの倒壊の他、文化遺産や城なども破壊され、町や地域の様子は一瞬にして大きく変わってしまいました。また、1月12日15時現在、犠牲者は215人。この人的被害は犠牲になった方々に限らず、大切な方を失くされた方々、今も必死に現況に耐え一日も早い復興のため日々頑張っている方々、フラッシュバック等に苦しんでいる方々、集団避難のため家族がしばらく離れ離れで暮らすこととなった方々。深い悲しみに溢れた被害が続いています。心のケアも重要です。

今、私たちにできることは何でしょうか？ロータリアンとしてはどうでしょうか？さきほども触れましたが、物資提供の支援が現時点で難しいなか、「2500地区災害準備基金」より100万円を支出し、1月11日（木）に第2610地区へ送金を行わせて頂きました。少しでもお役に立てれば本望です。同時に、2500地区内の全クラブ様へは支援金をお願いをさせていただいております。何卒ご協力ください。寄付や支援としての金銭提供は志（こころざし）であり強制や強要できるものではありませんが、ほんの少しの温かい心遣いで助かる人や救われる人がいます。お一人おひとりの支援金額に対するご高配をよろしくお願い申し上げます。もし自分が被災者になったら何を願うでしょうか、何を求めるでしょうか・・・考えてみてください。

令和6年 能登半島地震 支援金について

地区ガバナー各位

RI第2610地区令和6年能登半島地震災害支援本部 原 勉ガバナーより、災害支援本部の設置および災害支援金の受け付けについての書簡をお預かりいたしました。各地区内でご周知いただき、地区ごとに支援金を取り纏めいただけますようお願い申し上げます。被災地の一日も早い復興を心よりお祈り申し上げます。

ガバナー会議長 宮崎陽市郎

- <添付2点> 1. 令和6年能登半島地震 支援金について (2610地区発信)
2. 【送金明細書】令和6年能登半島地震支援金 (RI2610地区行)

写) ガバナー会

副議長 栃木一夫様・延原健二様・樋口明様 顧問 佐藤芳郎様 (RI理事)
(送信代理) ガバナー会事務局 事務局長 金澤 洋 (東京新橋RC)

2024年1月9日

国際ロータリー全国33地区
ガバナー 各位

国際ロータリー第2610地区
令和6年能登半島地震災害支援本部
ガバナー 原 勉

令和6年能登半島地震 支援金について

謹啓

令和6年1月に石川県能登地方で発生した地震災害により当地区内で甚大な被害が生じております。ガバナー会をはじめ、他地区からもお見舞いのお言葉やご支援に関する声が寄せられており、衷心より深く感謝を申し上げます。

当地区では、「令和6年能登半島地震災害支援本部」を設置し、被災地や被災者支援を目的とした支援金の受け付けを開始いたします。大変お手数をお掛けいたしますが、各地区内でご周知いただき、地区ごとに支援金をお取り纏めいただきご送金いただけますようお願い申し上げます。

謹白

記

救援金の使途 国際ロータリー第2610地区令和6年能登半島地震災害支援本部において、必要とする支援について情報収集し、皆様からの浄財を有効に活用させていただきます。

使途内訳は支援金使用終了後、速やかにご報告申し上げます。

受付期間 2024年1月10日(水)～2024年3月29日(金)

お振り込み先

お手数をお掛けいたしますが、下記銀行口座にお振り込みをお願いします。
また、ご送金後、別紙の送金明細書に必要事項をご記入の上、お知らせくださいますようお願い申し上げます。

銀行名：北陸銀行（金融機関コード0144）

支店名：新神田（シンカンダ）支店（支店番号330）

種別：普通

口座番号：6082218

口座名義：国際ロータリー2610地区 地区特別基金 特別会計

フリガナ：コクサイロータリー2610 チクトクベツキキントクベツカイケイ

※振込名について：地区番号(可能であれば左記の名義でお願いします)

以上



2月は平和構築と紛争予防月間、 ロータリー平和フェローシップ申請受付開始

ロータリー平和フェローシップチーム

リーダー **東海林 勉**
(遠軽RC)

平和構築と紛争予防月間

紛争予防と仲裁に関する、若者（将来にリーダーとなることが望まれる人）を対象とした研修の実施、紛争地域における平和構築の支援、平和と紛争予防／紛争解決に関連した仕事に従事することを目指す専門職業人のための奨学金支援を強調する月間です。

ロータリーには、「平和の維持」を呼びかける第一 次世界大戦前に採択された決議から、今日のロータリー平和センターへのたゆまぬ支援にいたるまで、世界の地域社会において平和を推進し、紛争の根本原因に取り組んできた長い歴史があります。

ロータリー平和フェローシップ

プログラムの一つが、「ロータリー平和フェローシップ」です。これは2002年に始まり、平和と開発の専門職業人が紛争を終わらせ、予防することを支援するロータリー財団のプログラムです。

世界中の有名大学にある7つのロータリー平和センターを通じてフェローシップ（全額支給の奨学金）を提供しています。

今日までロータリー平和センターから1800人以上の平和フェロー（平和構築者）が卒業し、より良い世界のために140以上の国で、活躍をしております。

今年度の国際ロータリー会長テーマは、「世界に希望を生み出そう」。

「私たちの目標は、破壊的な紛争から世界が立ち直れるように、希望を取り戻すこと。そうすれば、私たち自身のために持続可能な変化をもたらすことが可能となります」

「平和とは、希望が根づくための土壌です」

ロータリーの平和構築プログラムと取り組みを支援するために、世界中の140万人のロータリアンとともに、さあ、一歩前へ進みましょう。

「ロータリー平和フェローシップ」の詳細については、地区ホームページの「ロータリー平和フェローシップ」バナーよりアクセスしてください。

また、「ロータリー平和センタープログラム紹介動画（ICU）」（通常版＝約24分、ショート版＝約12分）も閲覧できます。どうぞ皆さんでご視聴ください。

第2500地区から、是非、平和フェロー（平和構築者）を推薦し送り出しましょう。

2025-2026年度ロータリー平和フェローシップの申請書を提出する期日は2024年5月15日です。

第2540地区から報告と御礼が来ています ～秋田豪雨災害支援金について～

2023年7月に発生しました秋田県における豪雨災害。第2500地区の皆様へ支援金のご協力をお願いさせていただきました。皆様からの温かいご支援で集まりました1,151,040円を第2540地区へ送金をさせていただきましたことに、同ガバナーより各被災地への配分に関する報告と御礼が来ておりますので、お知らせ申し上げます。



秋田市への支援金贈呈

2023年12月7日

国際ロータリー
2023-2024年度 ガバナー 各位

国際ロータリー第2540地区
ガバナー 淡路 徹

秋田豪雨災害支援金の御礼と報告について

拝啓 初冬の候、貴地区におかれましては、ますますご清祥のこととお慶び申し上げます。

この度の秋田豪雨災害は、記録的大雨により全県25市町村の6割が災害救助法適用となるなど、深刻な被害をもたらしました。一刻も早い復旧を図るため全地区へ災害支援金を要請しましたところ、各地区をはじめ多くの有志のロータリアンの皆様から迅速な善意が寄せられました。

支援金は、最も被害が大きく生活再建支援法の指定となった秋田市へ10月18日に2,300万円、同じく五城目町に1,100万円を贈呈致しました。

さらに、11月17日からは災害救助法指定の12市町村へ順次、各100万円を贈呈しているところであります。11月末日現在の支援金総額は、50,454,258円にのびました。改めて心より御礼申し上げます。

残高は、秋田県社会福祉協議会が創設予定の「災害活動支援基金(仮称)」に贈呈する予定です。

いまだ被災者は生活再建も道半ばで、秋田は厳しい冬を迎えようとしております。

皆様の温かいご支援、ご協力に厚く感謝を申し上げ、報告とさせていただきます。

RID2540 Governor
淡路 徹

国際ロータリー第2540地区 2023-2024年度 ガバナー事務所
〒018-1414 秋田県湯上市昭和豊川槻木字槻13-1 ユナイテッド計画(株)内
TEL018-827-7860 / FAX018-827-7866
E-mail: rid2540g23-24@siren.ocn.ne.jp

国際ロータリー第2500地区 小谷 典之 ガバナーエレクト壮行会

「2024-2025年度 国際ロータリー第2500地区ガバナー」となる小谷典之会員（帯広西RC）が2024年1月7日～11日のアメリカ合衆国フロリダ州オーランドにおける国際協議会への出発を控え、激励のための壮行会を2023年12月2日（土）、ホテルグランテラス帯広にて開催いたしました。パストガバナーならびに令夫人、ガバナー、地区幹事、次年度地区幹事、ガバナーエレクト事務局の皆様が各地から駆けつけてくださり、楽しく、和気藹々と、ロータリーの話題に関しては真面目に話し合うなど、素晴らしい時間を過ごしました。

ご出席いただきました皆様からは温かい言葉が送られ、小谷ガバナーエレクトからはとても力強く熱意溢れる決意表明をされました。詳細は、地区チーム研修セミナー、会長エレクト研修（PETS）、地区研修・協議会にてご本人よりお示しになると思います。小谷ガバナーエレクト、みんな応援しています。頑張ってください！！



グローバル補助金チーム報告

旭川西・美瑛ロータリークラブ国際奉仕事業

旭川西RC・美瑛RC 国際奉仕事業 2023年2月13日



対象国の歴史を知る

カンボジアはかつてのポル・ポト政権時に、過激な原理共産主義により国民の4人に1人を処刑するという、チヌスの大虐殺をも超えるともいわれる20世紀最悪の自国民大虐殺を行いました。
疑心暗鬼のポル・ポトは自分のシンパである農村部の人間を除くあらゆる都市住民、とりわけ教師や専門家といった知識層を徹底的に殺しました。
メガネをかけているという理由だけで殺したのです。
また、復讐を恐れ、老若男女から赤子に至るまで全て殺しました。



ポル・ポト派から反逆者と目をつけられた人は、老若男女にかかわらず、小屋に集められて、殺害された。

支援先国及びテーマ選定の理由

- ①我々の渡航に関して安全が担保されていること
- ②日本から比較的近いエリア

上記の理由から、
東南アジアのいずれかの国を
対象に選定



対象国の歴史を知る

ポル・ポト政権は人間を殺しただけではなく、宗教を禁じ、寺院を破壊し、教育を否定したので学校も潰し、病院も閉じ、共産主義の敵ということで貨幣もなくなりました。学校や教育施設は徹底的に破壊され尽くし、全く学校教育が行われなかった期間もあります。



支援先国及びテーマ選定の理由

- ③東南アジア10か国の中で一人当たりGDPの少ない国を絞る

※単位：USD 2021年

シンガポール	72,794
ブルネイ	31,723
マレーシア	11,371
タイ	7,233
インドネシア	4,292
ベトナム	3,694
フィリピン	3,549
ラオス	2,511
カンボジア	1,591
ミャンマー	1,187

カンボジアとミャンマーが
東南アジアでの貧困国として突出。
ミャンマーは現在、政治不安定要素が
あるため、今回は対象から外す。

仮説：カンボジアは貧困国である。

図表1「ASEAN10か国の1人当たりGDP」
出典：グローバルノート・国際統計・国別統計専門サイトより筆者作成



仮説の検証



調査による標本の特性
・仕事がなく日雇いで
1日1.5-3ドル(200-400円)の収入。
・仕事がある日が月に10日ほどなので
月収2,000-4,000円
・会議に参加した村民全員が小学校に
通ったことがない

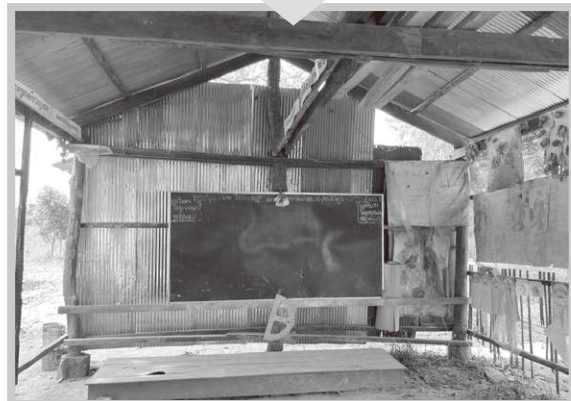
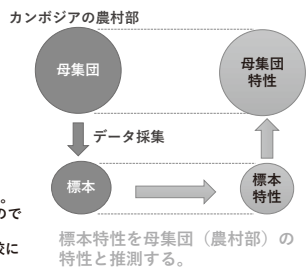

第2章
完成式典の様子
シェムリアップ州オーロミエン村



グローバル補助金チーム報告

グローバル補助金事業視察・地区大会参加

釧路ロータリークラブ

グローバル補助金事業に関わって

2023年10月22日
釧路RC 荒井 剛



GG補助金事業視察, 地区大会参加 (2023. 3. 17-20)

- 7つの重点分野 → 「疾病予防と治療」
- 友好地区(3330地区)
- 1 CPR機械(心臓蘇生)の導入 (ナコーン・パトナム)
- 2 PSG(睡眠時無呼吸検査) モニターシステムの導入 (スパンブ?)

予算 55,100ドル

(調達資金)
3330地区 11,000 DDF
2500地区 15,000 DDF
7170地区 1,000 DDF

DDFの8割(21,600)
WFから上乗せ

CASH 3330地区内 3RCから
合計6,500ドル



PSG(睡眠時呼吸検査)モニター導入

CPR機械 2台 導入

予算 70,313ドル

(調達資金)
3330地区 23,508 DDF
2500地区 10,000 DDF

DDFの8割(26,805)
WFから上乗せ

CASH Udonthani RC から
10,000ドル

**地区大会(3330地区)
2023. 3. 18-19**

浄水器設置事業(2016-17)

- 1 相手国 実施クラブ パトンビーチRC
- 2 事業 市内6箇所に浄水機設置
- 3 贈呈式への出席



設置場所

- ① Happy Home 70人
- ② Wat Suwan Temple School 500人
- ③ New Kindergarten
- ④ Patong Municipal Kindergarten 500人
- ⑤ Baan Sai Nam Yen 1500人規模
- ⑥ Kalim School 140人



Wat Suwan Temple School



グローバル補助金事業への関わり

- 1 相手国クラブの選定, 事業企画
- 2 マイ・ロータリーを通じ, グローバル補助金申請書の作成(予算書)
- 3 贈呈式への出席

Baan Sai Nam Yen





公益財団法人ロータリー米山記念奨学会マンスリーニュース

ハイライト よねやま

vol.

286

2024年1月15日
発行

2024年1月1日、石川県能登地方を震源とする最大震度7の地震が発生し、石川県、富山県や新潟県に大きな被害が出ています。米山記念奨学会一同、被災された皆さまに心よりお見舞い申し上げます。現在、第2610地区（石川・富山）および2560地区（新潟）の現役奨学生は無事が確認されております。ロータリー会員の皆さまにおかれましては、もし被災地域に在住している学友がいましたら、連絡をお取りいただきますと本人たちも安心できるかと存じます。何卒よろしくお願い申し上げます。

1. ベトナムの子どもたちを笑顔に

第2620地区米山学友会では、国際奉仕活動の一環として教育支援に力を入れており、これまでにスリランカやモンゴルへ継続的な支援を行っています。そして今回、青山チャリット会長（2006-08/静岡日本平RC）の発案で「ベトナム教育支援プロジェクト」が始動。ベトナム出身で同学友会理事のレー チュオン ロクさん（2020-22/甲府南RC）、監事のファム ゴック アンさん（2020-22/浜松南RC）や、ベトナム南米山学友会の会員らと連携し、ベトナムの恵まれない子どもたちへの教育支援を実施しました。

12月9日、現地入りした青山会長をはじめとする同学友会の5人は、ベトナム南学友会理事のリー バオ クォクさん（2015-16/高崎北RC）の紹介で、グエン ビン キエム中学校を訪問。貧困家庭で育つ37人の生徒へ毛布を寄贈しました。ベトナムは暖かい国という印象がありますが、冬は日本の晩秋のような気候になるため、防寒設備が不足している人々にとって毛布は欠かせないそうです。それに加え、経済的な理由で医療サービスを受けるために必要な健康保険



保険証を授与する青山チャリット会長

に加入ができない同校付属小学校低学年の生徒20人に対しては、1年分の健康保険証の取得を支援しました。

翌10日には、家庭や経済的な理由で身寄りのない23人の子どもたちが生活しているダナン路上子ども保護センターを訪問。センター内のセキュリティドア、室内洗濯物干し、台風で壊れた看板などの修理や、プリンター、扇風機、生活用品や子供服などの寄贈を行いました。支援物資を貰った子供たちは、とても喜んでいました。

活動を終えた青山会長は、「子供たちの笑顔を見て、こちらも幸せな気持ちになりました。保護施設は海外からの支援を基に運営している中、近年は支援が激減しているという話をセンター長から伺い、継続支援の必要性を実感しました。今回のプロジェクトのために力を貸してくれた多くの学友や、募金していただいたロータリー会員の皆さまに改めて感謝申し上げます」と、締めくくりました。



保護センターの子どもたちと

2. 英語版リーフレット 改訂版が完成

米山奨学事業を紹介する三つ折り英語版リーフレットの改訂版が完成しました。当会では、豆辞典などの米山奨学事業に関する資料を作成していますが、今回のリーフレットはすべての内容が英語で記載されています。用途に応じて、様々な場面でご活用ください。英語版リーフレットをご希望の方は、当会広報担当まで。



3. 寄付金速報 — 下期普通寄付のお願い —

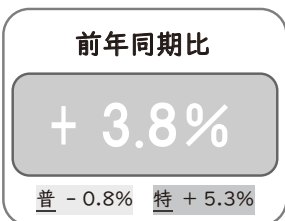

12月までの寄付金は前年同期と比べて3.8%増（普通寄付金：0.8%減、特別寄付金：5.3%増）、約3,400万円の増加となりました。中でも、特別寄付金

は単月寄付額、累計寄付額ともに、2009年度以降で最高額となりました。皆さまからのご支援に厚く御礼申し上げます。1月中旬には「2023年度下期普通寄付金のお願い」を当会から各クラブへお送りする予定です。年初早々からご寄付のお願いとなりますが、引き続きご協力を賜りますようよろしくお願いいたします。

4. 米山学友が世話クラブの会員に仲間入り！

米山奨学生がロータリー会員になることは大きな喜びですが、かつて世話をした奨学生が自クラブのメンバーとして仲間入りをするのは、この上ない喜びのひとつ。これまでに292人の米山学友がロータリー会員となり、うち少なくとも8人が世話クラブの会員となっています（事務局把握分）。パブロ プーガさん（2006-08 / 東京広尾RC）のように、今年度クラブ会長を務める人も複数います。

そんな中、カウンセラーと交わした「いつか教授になったら入会します」との約束を果たし、2022年から世話クラブ会員となった鄒艶華さん（2002-04 / 西那須野RC）からのメッセージを紹介します。

<鄒艶華さんより>

宇都宮大学工学部教授に昇進してすぐにカウンセラーの関谷直人先生に報告し、翌月には入会手続きをしました。自分が学生時代に支援を受けて研究に専念できたので、今度は留学生を支援する立場に立ちたいと考えています。西那須野RCは自宅や勤務先からは少し離れていますが、奨学生時代から温かく見守っていただき、また最近、会員数が減少傾向であることも聞き、少しでも貢献できればと思い入会しました。



◆ベトナム南米山学友会 創立記念式典のご案内◆

海外10番目の学友会として設立されたベトナム南米山学友会の

創立記念式典が開催されます

2024年3月10日（日）17:00～21:00
 THANH THUY レストランにて開催（ホーチミン市内）
 問合せ先：
 申込期限：1/31（水）※締切間近!!

詳細はQRコードから



Rotary
Region 1, 2 & 3



コーディネーター
NEWS

2024年2月号 No. 1

発行: Region 1, 2 & 3
ロータリーコーディネーター
ロータリー公共イメージコーディネーター
ロータリー財団地域コーディネーター



第2710地区におけるポリオ根絶の活動

第3地域

ロータリーコーディネーター補佐

杉川 聡

(広島西南RC)

第2710地区は、地区主導の公共イメージ向上等を目的としたイベントの開催実績が過去に無かったので、2021-22年度にローターアクト等のロータリー家族を巻き込み、マツダスタジアム周辺及び球場内で、ポリオ根絶支援及びウクライナ支援募金とロータリーの公共イメージ向上を目的としたロータリー意識調査を実施させて頂きました。

ロータリアン、225名。インターアクト、33名。ローターアクト、13名。米山記念奨学生、3名。JC、22名。ロータリー家族、27名。総勢、323名の参加で開催をさせて頂き、多くのロータリー家族が大きな声で募金の必要性を訴え、多くの市民に賛同いただき、2時間余りの活動で50万円を超える募金も集まりました。



意識調査の結果は、

①ロータリークラブについて知っていますか？

- 知っている 256人
- 聞いたことがある 147人
- 知らなかった 323人

②ポリオについて知っていますか？

- 知っている 424人
- 聞いたことがある 116人
- 知らなかった 207人

③ポリオ根絶活動について知っていますか？

- 知っている 79人
- 聞いたことがある 78人
- 知らなかった 532人

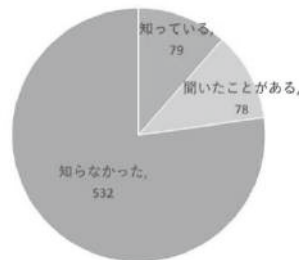

まだまだ、ポリオ根絶活動の必要性、重要性を知らしめる事が出来ていないのを痛感した調査結果でした。地道に繰り返して行くしか無いと言う判断で、5年間は継続して行く事に致しました。それまでに、ポリオ根絶の願いが叶えば良いのですが。

Rotary
Region 1, 2 & 3



コーディネーター
NEWS

2024年2月号 No. 2

発行: Region 1, 2 & 3
ロータリーコーディネーター
ロータリー公共イメージコーディネーター
ロータリー財団地域コーディネーター



第3地域

ロータリー公共イメージコーディネーター補佐

庄 司 尚 史

(境港RC)

NHKのテレビ番組「映像の世紀 バタフライエフェクト」のファンは多いと思います。一羽の蝶の羽ばたきが思いもしない場所で時を経て、大きな変化をもたらすバタフライエフェクトは興味深いものがあります。

今回ご紹介するのは、私が所属する境港ロータリークラブでの出来事です。2年前からロータリー財団地区補助金プロジェクトとして、地元中学校の「ふるさと教育」の支援を行っています。具体的にはロータリー会員が市内にある3つの中学校の1つに出向き、企業説明や地元への思いを伝える出前授業を行うものです。対象は中学1年生で、10数名程度のチームに別れ、それぞれのチーム毎に一人のロータリアンが担当します。中には企業訪問を取り入れた学校もありました。

学校側の評判は良好で、生徒さんの地元に対する意識に大きな変化が見られたと聞いています。

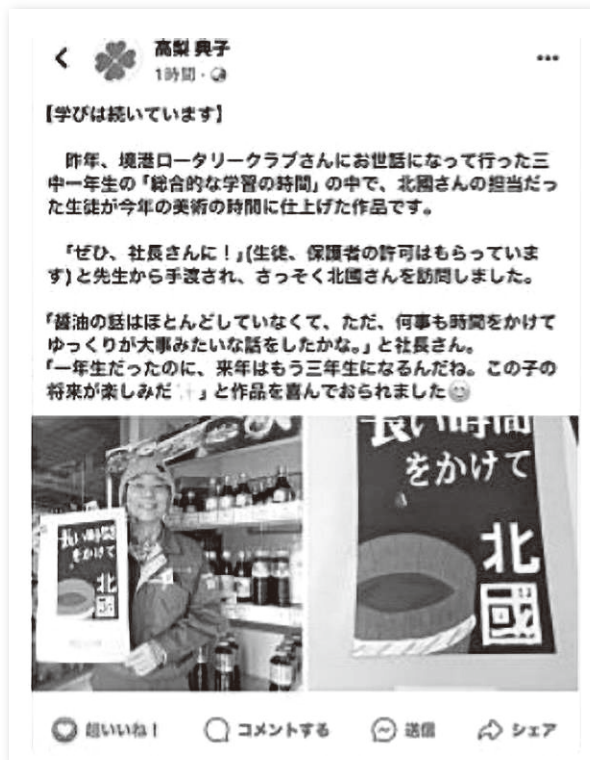

ここに掲げた写真は、PTA関係者からのSNSです。すぐにクラブ内にシェアされ会員一同ほのぼのとした気持ちで喜びが広がりました。

一人の市民の方がSNSで情報を発信されたことが、ささやかな奉仕活動でありながら、クラブ内はもちろん一般市民の皆さんに伝わり、ロータリーのイメージ向上に寄与しています。

ロータリーの公共イメージは小さな積み重ねが大切なというまでもありません。

何がバタフライエフェクトになるかわからないのですから。

Rotary
Region 1, 2 & 3



コーディネーター
NEWS

2024年2月号 No. 3

発行: Region 1, 2 & 3
ロータリーコーディネーター
ロータリー公共イメージコーディネーター
ロータリー財団地域コーディネーター



昨今の財団活動について

第3地域

ロータリー財団地域コーディネーター補佐

駒井英基

(佐賀南RC)

皆様方、新年如何お過ごしでしょうか。今年は正月早々能登半島での大きな地震で始まりましたが、被災地の会員の皆様方へお見舞い申し上げるとともに災害の復旧が進みますように、願っております。また、一年を通して世界が平穏な年となりますように祈念しております。

また、このような時こそ、緊急援助に役立つロータリー財団の災害救援補助金の活用なども有効であろうと考えます。我々の財団なのですから、更なる活用を考えていきたいものです。

実際昨年のトルコとシリアを襲った大地震の緊急対応では、災害復旧支援が人道支援に大変有効であったとされています。その後の生活支援には、世界の会員皆様からの更なる支援が行われているのも事実であります。この2段階の支援ができることにロータリー財団の特徴があります。さらに近年は各クラブでも財団資金を身近な奉仕活動に有効活用していただけるよう、補助金事業が推奨されています。また、更なる規模の大きな奉仕活動にはグローバル補助金も随分活用しやすくなりました。これらを皆様方のクラブ活性化に役立てていただければ、幸いです。

尚、これらの活動資金は、世界の会員の皆様からの年次基金や恒久基金、特定使途基金への浄財である寄付金が、原資になっております。寄付を行うことで個人や各クラブ単位だけではなしえない奉仕活動に参加できることがロータリー財団の魅力です。昨年度は円安の影響で、大口の寄付は、お願いしにくい状況でしたが、個々の会員の皆様方からの日本円の寄付総額はお陰様で増えている傾向にあります。これは皆様方の財団への理解が進んできたことの証であり、心から感謝の気持ちでいっぱいです。

最後に、災害救援補助金は、世界中で自然災害が頻発している中、資金源となる災害救援基金が枯渇して申請できないこともあります。被災した地区が速やかに申請できるよう、災害救援基金へのDDF（地区財団活動資金）の寄贈やご寄付をお願いいたします。

今後も、ご理解の上、私達の財団を育ててまいりたいと存じます。

Rotary
Region 1, 2 & 3



コーディネーター
NEWS

2024年2月号 No. 4

発行: Region 1, 2 & 3
ロータリーコーディネーター
ロータリー公共イメージコーディネーター
ロータリー財団地域コーディネーター



第3地域
シンガポール国際大会推進委員 **岩崎 陽一**
(鳥取西RC)

明けましておめでとうございます。まずは能登半島地震の被災関係の皆様へお見舞い申し上げます。一日も早い復興をお祈り致しております。ところで12月18日現在の国際大会登録者数は下記の通りです。

地域	目標数	登録者数	進捗率
第一地域	360	301	84%
第二地域	1,360	833	61%
第三地域	1,120	749	67%
合計	2,840	1,883	66%



※著作権フリー画像です

もうひと踏ん張り参加者募集をお願いよろしく致します。
なお日本人親善朝食会につきましては地区ガバナー事務所でまとめてやるようになっておりまして数がつかめておりませんがこちらもお声掛けよろしくお願い致します。お願いばかりで申し訳ありませんがよろしくお願いいたします。

Rotary
Region 1, 2 & 3



コーディネーター
NEWS

2024年2月号 No. 5

発行: Region 1, 2 & 3
ロータリーコーディネーター
ロータリー公共イメージコーディネーター
ロータリー財団地域コーディネーター



楽しみな国際大会

第2地域
シンガポール国際大会推進委員 **成田 守夫**
(上田西RC)

2015年の国際大会はブラジルのサンパウロで開催され、私は6月2日～9日の日程でミュンヘン経由にてサンパウロに行きました。5日のジャパンナイトでは日本の梅田大使（当時）と名刺交換をさせていただき、「治安の悪さに気を付けるように」とアドバイスを頂きました。その為か昼も夜もパトロールカーが多く、夜間の外出は控えました。

6日の大会で受付に行くと未登録であることが判明し、会員証にある番号を伝え登録を済ませました。以後気を付けて早めに登録を済ませることにしています。さて、シンガポールは赤道直下に位置し、治安の良さは定評があります。その上複数の国を訪れたかのような気分を味わうことができる多民族国家です。自由気ままに散策しシンガポールの食文化を楽しみたいと思います。ミニ合衆国とも呼ばれる国際大会から何かを感じ取れるよう、又必訪スポット訪問にも挑みたいと思います。それでは日本人朝食会でお会い致しましょう。

2011 ローター希望の風奨学金

風の便り

Vol.9 No.6(通刊111号)

「私たちロータリアンは、東日本大震災のことをけして忘れません」

新年早々の1月1日「能登半島地震」が発生しました。今もって救援活動もままならない状況が続いており1月13日の新聞報道では死者215人、不明者28人と伝えております。13日と14日の二日間は大学入学共通テストが行われます。

東日本大震災の被災遺児に対し奨学金を給付している私たちにとって、今回の災害による被災遺児に対する思いに重ねてしまいます。

2023年10月～2023年12月 収支計算報告 12月31日現在

		10月実績	11月実績	12月実績
前月繰越金		227,436,083	226,378,592	229,595,934
収入の部	支援金	3,551,969	7,822,072	2,903,770
	雑収入	0	0	0
収入合計		3,551,696	7,822,072	2,903,770
支出の部	奨学金	4,600,000	4,600,000	4,600,000
	振込手数料	0	0	0
	設備費	0	0	0
	通信費	9,460	4730	0
	手数料	0	0	0
	消耗品費	0	0	18,700
	会議費	0	0	0
	備品費	0	0	293,150
	雑費	0	0	0
支出合計		4,609,460	4,640,730	4,911,850
次月繰越金		226,378,592	229,595,934	227,587,854

奨学生の状況(単位：人数)

2023.12.31現在

年度	現在	継続	新規	再開	復学	退学	休学	留年	停止	卒業
93	92	91	1	1		1	1			

プログラム開始からの奨学生は562名、卒業生は372名、休・退学者は98名で

2023年12月31日現在の給付生は92名です。

2011 ローター希望の風奨学金

地区別支援金 12 月実績

2530 地区	1 件	30,000 円	2760 地区	15 件	751,170 円
2570 地区	1 件	121,000 円	2790 地区	1 件	6,000 円
2580 地区	5 件	230,600 円	2820 地区	53 件	1,665,000 円
2590 地区	1 件	100,000 円			

・クラブ名等は「ロータリー希望の風奨学金」のホームページをご覧ください。

ロータリー希望の風奨学金の支援活動をご紹介します

以下は支援金を送金された際、皆様をお願いしております送金確認書のコメント欄に寄せられたメッセージをご紹介します。

2023. 12. 25 2580 地区 東京四谷ロータリークラブ
忘年家族会にて、希望の風ワインを会員に購入いただきました。

2023. 12. 21 2580 地区 東京田無ロータリークラブ
希望の風卓話のお礼に（東京四谷ロータリークラブ 廣本様）

2023. 12. 19 2530 地区 いわき小名浜ロータリークラブ 菅原 寛様
今年も誕生日を迎えることができました。微力ですが応援します。

ロータリー希望の風奨学生のアンケートのコメントより

以下は毎年 3 月に、奨学生に対して提出を求めているアンケートの 3 項目の一つの”「ロータリー希望の風奨学金」に対し、感じている事をお書き下さい”に対する回答の中からご紹介しています。

大学 三年生

勉学をする上で、環境といったものは、心身に大きく影響を与えます。そのため、自身の周りを安定することができる現状は、とてもありがたいことであり、その安定は「ロータリー希望の風奨学金」のおかげであると思います。

専門学 校三年生

私が好きな学校に行かせて頂き、本当に感謝の気持ちでいっぱいです。ありがとうございます。

大学 三年生

間につきの生活費等の支援により、毎日安心して大学での学業に臨んでいます。自分も後輩たちに似たような活動をしていきたいと考えています。

2011 ローターリー希望の風奨学金

大学 三年生

支援のおかげで自分のやりたいことや朝鮮したいことに集中できています。とても感謝しています。今後ともご支援の程よろしくお願いします。

大学 四年生

長い期間支援していただき、ありがたく、感謝の気持ちでいっぱいです。支援していただいた分、自分にできることを精一杯頑張っていきたいです。

大学 二年生

「ロータリー希望の風奨学金」があることによって活動できる事が増え行動力やチャレンジする力が今までよりも高まったと感じています。上記の活動(例会や地区の集まりなど

***** 事務局からのお願い *****

ご支援を頂ける皆様へ

支援金のお振込みを頂きました時に合わせて

「送金確認書」をご記入の上、協議会事務局まで FAX またはメールでお送りください。

領収証とお礼状をお届けします。

「送金確認書」は、「ロータリー希望の風奨学金」のホームページの MENU の【ご支援くださる方へ】を開いていただくとありますので、ご利用ください。

追、「送金確認書」のご送付有り難うございます。「送金確認書」を、お送り頂きますと、支援者の皆様のお名前をホームページへ追加する際、地区名、クラブ名やお名前を追加表示する作業を手短に済ませることができます。今後とも、よろしくお願い致します。

連絡先

ロータリー東日本大震災青少年支援連絡協議会
〒104-0031
東京都中央区京橋 2-11-8 全医協連会館 1 階
国際ロータリー第 2580 地区ガバナー事務所内
Tel: 03-5250-2050 Fax: 03-4586-6393
メール: mail@kibounokaze.com

支援口座 (口座名義)

ロータリー東日本大震災青少年支援連絡協議会
千葉銀行 銚子支店 普通 3549340

文責：ロータリー東日本大震災青少年支援連絡協議会 特別顧問/地葉新司/2010-11PG/潟上 RC)

国際ロータリー第2500地区 **新入会員の紹介**

第3分區 旭川北ロータリークラブ

ふるかわ かつとし
古川 勝利

■建設業
■1962年7月17日生 ■12月20日入会

旭川で土木下請業を25年経営しています。介護施設を妻の会社含めて3棟やっています。未熟者ですがよろしくお願ひ申し上げます。



第3分區 北海道2500ロータリーEクラブ

いんでん
印田みどり

■飲食業
■1984年7月3日生 ■12月1日入会

以前より社会奉仕や地域活性化に興味を持っていましたがなかなかその機会に触れる事が出来ずいました。そんな時に何度かロータリークラブで活動されている皆様の姿を拝見する事があり、その趣旨や活動に興味と共感をさせて頂きましたので、一緒に活動してみたいと感じ入会しました。



第4分區 遠軽ロータリークラブ

さとう ゆうじ
佐藤 祐治

■教育行政
■1964年7月14日生 ■12月21日入会

この度、ご縁がありまして入会させていただきました。このご縁を大切に、一日も早く先輩ロータリアンに追いつけるよう切磋琢磨してまいりたいと思います。今後ともご指導ご鞭撻方よろしくお願ひいたします。



ロータリー財団寄付者報告

第2分區 名寄ロータリークラブ

名寄RC

寄付月日 2023年12月21日
寄付種類 モロツコ地震救援基金

第2分區 名寄ロータリークラブ

やまぎし まこと
山岸 眞理

寄付月日 2023年10月30日
寄付種類 MPH F

第3分區 北海道2500ロータリーEクラブ

たかはし ひろあき
高橋 広昭

寄付月日 2023年12月15日
寄付種類 AF-SHARE

第3分區 北海道2500ロータリーEクラブ

わたなべ まさとし
渡邊 正俊

寄付月日 2023年12月15日
寄付種類 ポリオプラス

第6分區 帯広ロータリークラブ

さとう ゆきひろ
佐藤 幸宏

寄付月日 2023年11月30日
寄付種類 MPH F + 6

第6分區 帯広ロータリークラブ

むらまつ かずき
村松 一樹

寄付月日 2023年11月30日
寄付種類 MPH F + 2

第6分區 帯広ロータリークラブ

おがわ ようすけ
猿川 陽介

寄付月日 2023年11月30日
寄付種類 MPH F + 1

第6分區 帯広ロータリークラブ

たかはし あきふみ
高橋 章文

寄付月日 2023年11月30日
寄付種類 P H F

第6分區 帯広東ロータリークラブ

ふかさわ かよこ
深澤佳世子

寄付月日 2023年11月30日
寄付種類 MPH F + 2

第6分區 帯広東ロータリークラブ

かとう はじめ
加藤 肇

寄付月日 2023年11月30日
寄付種類 P H F

第6分區 帯広東ロータリークラブ

まぶち てるあき
馬淵 輝昭

寄付月日 2023年11月30日
寄付種類 MPH F + 4

第7分區 釧路ベイロータリークラブ

すずき としお
鈴木 敏夫

寄付月日 2023年12月22日
寄付種類 MPH F + 5

米山功労者報告

第6分区 帯広西ロータリークラブ

おおとも ひろあき
大友 広明 寄付月日 2023年11月29日
 米山功労者 15回(メジャードナー)

第6分区 帯広西ロータリークラブ

おおた かずや
太田 一也 寄付月日 2023年11月29日
 米山功労者 4回

第6分区 帯広西ロータリークラブ

はやし ふみあき
林 文昭 寄付月日 2023年11月29日
 米山功労者 3回

物故会員



第7分区 釧路ロータリークラブ

いずみ けい
泉 敬 (弁護士)

2024年1月13日逝去 (享年90歳)

1960年 11月入会
 1982年 嵯峨記念育英会委員会 会長
 1991年 会長エレクト
 1992年 会長

1996年 S A A
 2019年 ポールハリスフェロー 4回目
 2023年 ロータリー財団寄付推進委員会 委員



例会出席率及び会員数推移

2023年12月末報告

分 区	クラブ名	例会 数	出席率 (%)	会 員 数					
				前月	当月	増減	女性 会員	入会	退会
1	礼 文	2	64	14	13	-1	0	0	1
	利 尻	1	95	19	19	0	0	0	0
	利 尻 島	2	62	17	17	0	1	0	0
	天 塩	1	66.7	12	12	0	2	0	0
	豊 富	3	90	20	20	0	1	0	0
	稚 内	2	66	44	44	0	2	0	0
	稚 内 南	3	73	37	36	-1	1	0	1
	計		73.8	163	161	-2	7	0	2
2	美 深	3	81.4	27	27	0	1	0	0
	枝 幸	2	75.6	25	25	0	0	0	0
	名 寄	4	68.8	56	56	0	2	0	0
	中 頓 別	4	67.2	14	14	0	0	0	0
	士 別	3	81.4	43	43	0	1	0	0
計		74.9	165	165	0	4	0	0	
3	旭 川	4	71.92	65	65	0	3	0	0
	旭 川 東	3		28	26	-2	0	0	2
	旭 川 北	3	82.74	45	46	1	0	1	0
	旭 川 南	3		26	26	0	0	0	0
	旭 川 西	3	70.64	44	43	-1	5	0	1
	旭 川 東 北	3		15	15	0	1	0	0
	旭川モーニング	3		21	21	0	2	0	0
	旭 川 空 港	3	85.4	16	16	0	3	0	0
	美 瑛	3	53.1	30	30	0	0	0	0
	富 良 野	3	72	48	45	-3	3	0	3
	上 川	3	70	10	10	0	0	0	0
	2500REクラブ	4	74	20	20	0	3	0	0
	計		72.5	368	363	-5	20	1	6
4	遠 軽	4	75.2	44	44	0	2	0	0
	紋 別	4	74.28	30	30	0	0	0	0
	紋 別 港	3	72.22	27	26	-1	0	0	1
	興 部	3	80	15	15	0	0	0	0
	雄 武	3	78.3	14	14	0	0	0	0
	滝 上	3	84.4	15	15	0	1	0	0
計		77.4	145	144	-1	3	0	1	

分 区	クラブ名	例会 数	出席率 (%)	会 員 数					
				前月	当月	増減	女性 会員	入会	退会
5	網 走	3	75.44	57	57	0	8	0	0
	網 走 西	3	80.14	47	47	0	0	0	0
	美 幌	4	84.5	53	52	-1	5	0	1
	北 見	3	76.91	59	59	0	6	0	0
	北 見 東	4	83.03	40	39	-1	2	0	1
	北 見 西	3	80.2	61	60	-1	2	0	1
	清 里	3	82.2	30	30	0	0	0	0
	留 辺 薬	3	79.8	22	22	0	1	0	0
	斜 里	3	70.1	29	29	0	3	0	0
	計		79.1	398	395	-3	27	0	3
	6	足 寄	3	71.26	29	29	0	1	0
広 尾		2	52.5	20	20	0	0	0	0
上 士 幌		3		14	14	0	0	0	0
芽 室		2	88.7	22	22	0	1	0	0
帯 広		3	64.7	89	88	-1	6	0	1
帯 広 東		3	75	39	39	0	2	0	0
帯 広 北		4	100	65	64	-1	3	0	1
帯 広 南		3	77.25	66	66	0	7	0	0
帯 広 西		3	69.58	87	87	0	6	0	0
音 更		3	72.2	42	42	0	5	0	0
清 水	3	65.36	18	18	0	2	0	0	
計		73.7	491	489	-2	33	0	2	
7	釧 路	3	57.4	101	101	0	0	0	0
	釧 路 東	3	68	32	31	-1	0	0	1
	釧 路 北 (サテライト)	3	77	77	77	0	3	0	0
	釧 路 南	3	70	27	27	0	4	1	1
	釧 路 西	2	67	28	28	0	1	0	0
	釧 路 ベイ	3	92.7	19	19	0	2	0	0
	音 別	3	75	16	16	0	0	0	0
	白 糠	4	87.5	10	10	0	1	0	0
計		74.3	337	336	-1	20	1	2	
8	厚 岸	3	71.8	13	13	0	0	0	0
	別 海	3	73.3	10	10	0	0	0	0
	浜 中	4	60	11	11	0	1	0	0
	中 標 津	3	47.7	37	37	0	3	0	0
	根 室	3	54.9	34	34	0	0	0	0
	根 室 西	4	78.2	50	49	-1	1	0	1
	弟 子 屈	2	62.5	17	16	-1	1	0	1
計		64.1	172	170	-2	6	0	2	
総 計		73.7	2239	2223	-16	120	2	18	

第2500地区 全65クラブ	前月末会員数	当月末会員数	増 減	平均出席率
	2,239人	2,223人	-16人	73.7%
女性会員数	123人	120人	-3人	



ガリンコ号



Rotary

2023-2024年度
国際ロータリー第2500地区

ガバナー事務所

〒094-0007 北海道紋別市落石町4丁目19-5

TEL / 0158-28-8280 FAX / 0158-28-8281

Mail / 2023-2024_governor-office@rid2500.jp

公式WEBサイト / <https://2023-2024.rid2500.jp/>

公式facebook / <https://facebook.com/rid2500/>

下記QRコードから
アクセスできます



WEBサイト



facebook